



# LAPP- HUNDEN

Utgiven av  
LAPPHUNDRINGEN  
rassektion inom SSD



## INNEHÅLL LAPPHUNDEN 3-77

RÄDDA LAPPHUNDEN	3
Vad har hänt med Lapp- hunden?	4
Från distrikten	6
Skönhetutställningarna hotar hundens framtid	9
Hur man lyckas med hundavel	10
Att vara hunduppfödare- är det bara att föda upp hundar?	11
UTMANINGEN	13
SSD 2 april 1977	15
Nya medlemmar	16
ÅRSMÖTES-aktuellt	17
RESULTAT-BILAGAN	

O B S !

Läs om teckningen på sid

17

Får vi presentera LAPPHUNDEN nr 3-77?

Under året har vi "bytt ansikte" på förstasidan och nu vidareutvecklar vi detta ytterligare, genom att på försök införa omslagsfoto och bilder i själva tidningen. De två första sidorna trycks också i offsettryck.

Allt detta syftar till att vi ska kunna få en uppfattning om teknikens utveckling, och vilka möjligheter det ger oss i Lapphundsringen, när det gäller framställandet av LAPPHUNDEN.

I själva verket skall förändringarna vara underlag, förhoppningsvis, till de diskussioner om tidningens framtida inriktning, som kommer att föras vid årsmötet i Sundsvall.

Som du ser längre fram i tidningen kommer en hel del intressanta saker att diskuteras vid vårt årsmöte. Kom med och gör din röst hörd!

Tag vara på dina rättigheter som medlem i Lapphundsringen! Kom med förslag och idéer! Och medverka också i LAPPHUNDEN, vår egen tidning!

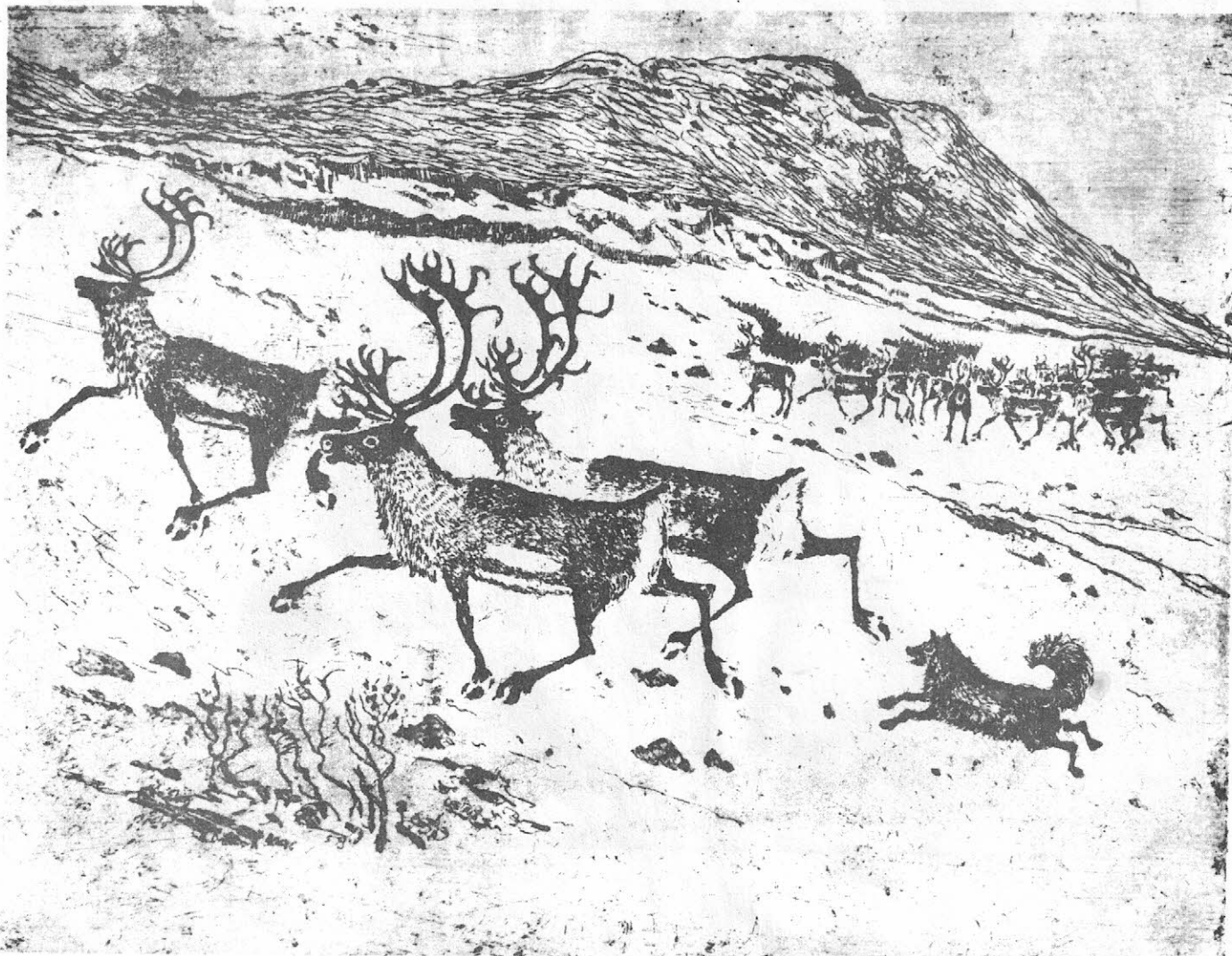

NYA MEDLEMMAR - VALKOMNA säger vi till:

Susanne Engström	Hägerstensväg. 157,III	126 53	Hägersten
Birgit Bylund	Älvgatan 8 A	862 00	Kvissleby
Johan Johansson	Box 102, Svartsjö	170 15	Stenhamra
Enis Janeson	Kolsta 6690	855 90	Sundsvall
Laila Loock	Marina gränsen 3	930 50	Boliden
Gudrun Högström	Vattlång 56 47	820 71	Ilsbo
Anya Siikavaara	Ställverksvägen 8 H	372 00	Ronneby
Bengt Erik Johansson	Kyrkallén 12 B	972 00	Gällivare
Eune Samuelsson	Kvarngatan 14	972 00	Gällivare
Åsa Hellström	Jämtlandsvägen 6	186 00	Vallentuna
Helene Hellström	Jämtlandsvägen 6	186 00	Vallentuna
Tina Irvang	Åkersborg Funbo	755 90	Uppsala
Berth Lööf	Skutskärsgatan 26	781 00	Borlänge
Mats Sundqvist	Nyvängen 9 E	302 57	Halmstad
Christer Munther	Box 521	861 00	Ockelbo
Ingrid Lindqvist	Sallyhillsvägen 63	852 47	Sundsvall

ADRESSÄNDRING

Arne Hellström, ÖN, ny adress: Ejdergatan 7, 960 40 Jokkmokk

Den 1.4 1977 hade vi 372 fullt betalande medlemmar  
 plus 98 familjemedlemmar  
 totalt 470 medlemmar, varav 49 nya för 1977.

Av 1976 års 450 medlemmar och 122 familjemedlemmar har 134 män  
 inte betalat medlemsavgiften och är därför strukna.

MEDLEMSFÖRDELNING DISTRIKTSVIS

<u>Distrikt</u>	<u>* Medlemmar</u>	<u>Familjemedl</u>	<u>Totalt antal</u>
Danmark	1	1	2
Norge	22	1	23
Finland	17	0	17
Övre Norra	36	5	41
Nedre Norra	62	25	87
Östra	144	43	187
Gävle-Dala	36	9	45
Västra	8	0	8
Gotland	3	1	4
Norra Götaland	26	10	36
Södra	15	5	20

Dessutom finns 1 medlem i Belgien och 1 i Canada.

## NEDRE NORRA (Sundsvallsområdet)

### PULKATUR

Söndagen den 27 mars var vädret mycket bättre än det varit på mycket länge - och det var bara bra eftersom hundar, ungar, skidor och pulkor drog och drogs iväg ut på en tur på Indalsälven.

Nedre Norra hade kallat till pulkadragardag. Solen sken från molnfri himmel, älvisen låg vit av härlig nysnö som gav fint skidföre och lagom fäste för pulkadragning.

Det var litet folkligt vid starten eftersom det var pimpeltävling där. Spåret på isen var märkt med granrisruskor med ballonger som fleggade i en svag västlig vind, som gav en den rätta behagliga känslan när man kom in i lä-viken där "lägre" var planerat. Dit kom så småningom två dubbelspann och två enkelspann och fyra hundar som hade semesterdag.

Korvgrillning, matsäcksätning, massor med dragsnack om selar, skaklar och pulkor och naturligtvis sol-stekning. Ungarna klättrade på upptäcktsfärd i nipan.

I en härlig dagsmeja förlängdes hemfärden med en tur uppströms med lyckliga småpassagerare, som gärna åkt tills de somnat. Innan gänget skiljts hade beslutet fattats: En ny samling i slutet av maj - men då på landbacken!

Rapportör var Ony Berg

UTSTÄLLARE, SOM EJ FÅTT SINA LAPPHUNDSRINGENS BAND, ROSETTER, DIPLOM på utställningar i Norge, skriv till Tove Asper-Riland, Vekterveien 43, OSLO 6, som lovat sända er vad ni ska ha.

Ange utställning, datum, lapphundens namn och uppnått resultat!

G Å V O R till Lapphundsringen och Atrofifonden från:

Ingrid Drugge, Luleå  
Bengt-Olov Hedvall, Hallsberg  
Ivar Lundin, Fagervik  
Alf Ericzon, Bjurholm  
Vainö Wuolo, Transtrand  
Mauritz Häggström, Umeå  
Eva-Marie Johansson, Torup  
Vilho Nyysönen, Finland  
Barbro Rydén, Skärholmen  
Irma Lindberg, Skellefteå  
Monica Jacobsson, Hägersten  
Sven Ingelsson, Vindeln  
Mary o Berndt Brodin, Sollentuna  
J Gunnar Westerlund, Nyland  
Elsa Löfgren, Bromma "Till minne  
av min Jaijka"  
Bodil o Björn Fonbeck, Norge  
Karin Westlund, Sundsvall

# Vad har hänt med lapphunden ?

Håller vi på och förstör lapphunden?

Frågorna måste ställas! Vi ska inom Lapphundsringen främja rasens utveckling! Vad det nu innebär...

Vart vill vi egentligen att vår lapphundsstam ska ta vägen?

Förr i tiden var lapphunden en utpräglad brukshund, en renvallare. Då fanns det knappast någon annan hundras, som kunde konkurrera med lapphunden, när det gällde att utföra arbetet med vallning av renarna. Då hade lapphunden en funktion att fylla.

Sedan många år tillbaka, inte minst efter Lapphundsringens tillkomst, har lapphunden i allt större utsträckning blivit en ren sällskapshund.

Avelsarbetet har oftast bedrivits för att få fram exteriörmässigt "fina" exemplar av rasen. Och många gånger har det lyckats. Många är de uppfödare som fallit för frestelsen att använda inavel i tredje eller fjärde led, för att få fram nya, utställningsmässigt sett, "perfekta" lapphundar.

En politik, som på sikt kanske visar sig vara dålig. En kortsiktig politik!!! För dagen kanske det ger goda resultat, men sedan ....

Utställningsdomarna bör kanske också få en liten känga av den här kritiken. Ibland förefaller en del lapphundsdomare att ha glömt bort att det är lapphundar de dömer! Tyvärr!

Alltför ofta förefaller domarnas egna små uppfattningar om hundrasen få dominera bedömningarna i ringen! Något, som egentligen inte borde få ske!

Så länge vi har en standard för lapphund ska den följas! Oavsett vem som dömer! Ofta får vi höra i kritiken att "hunden är för lång", och "hunden är för kort", kanske till och med om samma hund! Behöver kanske domarna bättre utbildning, eller är det ett nytt bedömnings-system som krävs? Den framtida debatten får väl visa detta.

Vems är felet att lapphunden i dag håller på att förändras från en brukshund till en ren sällskapshund?

Instinkten att valla finns kvar ännu så länge i många avelslinjer. I många stammar har dock, enligt samernas åsikter, instinkten förlorats.

Vems är egentligen felet?

Inom Lapphundsringen bedrivs, genom KBML, bekämpning av juvenil neuronal muskelatrofi hos lapphunden. I bekämpningsprogrammet söker man få bort de avelslinjer, där anlagsbärare till sjukdomen finns.

Och visst är det en lovvärd insats som görs av KBML. Allt som kan minska svårigheterna för våra fyrbenta vänner vid sjukdom måste uppskattas av oss.

Som du läste i Årsskriften 1976 skrev Jonas Åhrén redan 1944:  
 "Lapphunden är i fara att dö ut! Slå vakt om dess rasegenskaper".

En framsynt herre. Lapphunden är i dag inte i fara att dö ut! Så långt har vi lyckats i avelsarbetet. Vi har i dag en lapphundsstam som är på kraftig tillväxt. Under åren 1968 - 1975 inregistrerades hos SKK inte mindre än 2.241 lapphundsvalpar. Och hur många har aldrig registrerats?

Men, den andra delen av Åhréns maning, är desto mer aktuell! Ras-  
 egenskaperna håller på att dö ut!

Vad vi håller på att få är en helt ny hundras, som visserligen ser ut som de "gamla hederliga" lapphundarna, som visserligen härstammar från dessa, men som likväl har helt förändrade vanor och instinkter!

Kanske behöver vi en helt ny syn på våra fyrbenta vänner! Kanske borde vi fästa oss mindre vid det exteriörmässigt rastypiska och i stället lägga tonvikten vid interiören, psyket, reflexer och instinktivt handlande.

Kanske behöver vi en helt ny typ av hundutställningar, som kombineras med någon ny typ av brukshundsprov. (Mycket av det som normalt ingår i brukshundsclubbarnas karaktärsprov är mindre lämpliga för lapphund.)

Vad vi behöver är nya riktlinjer för dressyren av lapphundar. Riktlinjer, som ger oss lydnessdressyrens alla fördelar i kombination med att samtidigt kunna få tillvarata rasens ursprungliga egenskaper. Riktlinjer, som skulle kunna följas längst upp i norr, i mellan-sverige och även längst ner i södra Sverige.

Kanske kan vi komma dit, att dressyren av lapphundar blir en specialitet, som lämpar sig just (och enbart) för lapphundar.

Lapphunden är det käraste vi har. Slå vakt om dess rasegenskaper.

Det har talats om mönstring av friparade lapphundar, för att man ska kunna kontrollera, att de exteriörmässigt har de rätta egenskaperna. Om det skall vara nödvändigt, så gärna det. Men kontrollera då också de rastypiska egenskaperna.

En eller annan lapphundsuppfödare har säkert ett eller annat emot dessa synpunkter. Många aspekter kan läggas på avelsarbete, hunduppfödning och hundhållning. En debatt kring dessa frågor är välkommen. LAPPHUNDEN är öppen för var och en som vill berika debatten. Kom med dina synpunkter!

Kanske en eller annan känner ett sting i hjärtat! Nå, i så fall är det bra. I så fall kanske vi kan få en konstruktiv debatt. Och sist, men inte minst,

Låt oss få en generation lapphundar, som verkligen skulle kunna vara "lapphundar".

Arne Hellström

## FRÅN DISTRIKTEN

### NORRA GÖTALAND / VÄSTRA

distriktet höll årsmöte lördagen den 26/2-77 i Tidaholms SBK:s klubbstuga. Som vanligt var det liten uppslutning trots fint väder.

Till arbetsgrupp valdes:

Birger Gustavsson, Tidaholm (distriktsombud och t.v kassör)

Annelie Gustavsson, Skövde (säckreterare)

Solveig Andersson, Stora Mellby

Karl Henry Blomqvist, Skövde

Lars Eklund, Skara

Knut Svensson, Olofstorp

Siv Enell, Nässjö

Som suppleanter valdes Bror Andersson, Stora Mellby, och RoseMarie Gustavsson Tidaholm.

Vidare bestämdes att, om intresse fanns, försöka ordna en inofficiell mental- och karaktärstest samt id-märkning av våra hundar. Vi skulle gärna vilja ha reda på om någon är intresserad av detta! Platsen skulle vara Tidaholms SBK klubbstuga och tiden, lördagen den 18.6.77. Om du är intresserad, skriv en rad eller ring till

Birger Gustavsson

Madängsholm 162

522 00 Tidaholm

Tel 0502/40351

Annelie Gustavsson

Timmervägen 5 A

541 00 Skövde

Tel 0500/36880

före den 15.5.77. Om intresset visar sig tillräckligt stort kontaktar vi per telefon eller brev dem som hört av sig.

Det beslöts också att en lapphundsträff med utställning skall anordnas den 1.10.77. Så boka ih detta datum redan nu. Plats och domare meddelas senare.

Rapportör: Annelie Gustavsson

### ÖSTRA

distriktet har återigen tillbringat en vecka i Hede. Rapportör är Peter Jellinek.

H E D E - 1 9 7 7 - Östra distriktets vintervecka i fjällen!

Vilken fin vecka med många soltimmar, fina turer på fjället och trevlig gemenskap.

24 deltagare och 15 hundar samlades för välbehövlig avkoppling från vardagen. 2 stugor fylldes med ungdomar och en med oss "något äldre". Vi kan väl konstatera att det var som vanligt, - många är ju vana Hededeltagare, gemenskap, dressyr, tävlingar och bus - tiden blev alltid för kort och alltför fort har veckan gått. I år har det även blivit el i stugorna - bekvämt - och så mycket musik, naturligtvis, som en följd av lyxen.

För det mesta hade vi bra väder och aldrig var det kallt, s m det ju ofta kan bli så tidigt på vintern. Vi hjälptes åt med organisationen. Olle med Gunilla vid sin sida ställde och styrde och Majlis var som vanligt outtröttligt i köket. Tyvärr drabbades några av sjukdom.

Nu är det bara att hoppas på Hede 1978.

Peter J.

8

## GÄVLE-DALA

Redovisning av omröstning bland distriktets medlemmar gällande val av distriktsombud och arbetsgrupp.

TACK till alla medlemmar, som genom att deltaga i omröstningen bidragit till att få fram ortsombud och arbetsgrupp.

Till ortsombud valdes Clary Strähle, Österfärnebo

Följande personer utgör arbetsgrupp:

Seija Granberg, Gagnef  
Ingabritt Hellgren, Björbo  
Ingrid Hybertsen, Dala-Floda  
Lizzie Karlsson, Sandviken  
Britta-Lena Sjöberg, Sandviken

Om någon av distriktets medlemmar önskar ta del av röstningsmaterialet så går det bra. Det finns arkiverat hos undertecknad.

Hälsningar

Britta-Lena Sjöberg

## ÖVRE NORRA

En arbetsgrupp för övre norra distriktet har bildats och ser ut så här:

Distriktsombud: Lena Lundgren, Burträsk  
Övr ledamöter: Karin Holmgren, Umeå  
Carina Öhman, Skellefteå  
Eva Karlström, Piteå  
Eivor Karlsson, Boden (kassör)  
Arne Hellström, Jokkmokk (sekreterare)  
Ann-Christine Wanhatalo, Korpilombolo

Gruppen kommer att verka och arbeta tills Övre Norra har sitt första årsmöte, som är planerat i januari 1978.

Målsättningen för gruppens arbete under året är bl a:

- att dubbla medlemsantalet i ÖN
- att på utställningarna inom distriktet ordna en egen hörna, där vi kan träffas och ha det trevligt tillsammans
- att anordna en egen inofficiell utställning.

GÄVLE-DALA anordnar inofficiell utställning på KASTVALLEN i BOMHUS, GÄVLE söndagen den 5 juni 1977 kl 09.00. Domare: Sigurd Nyby. Anmälningar och avgift: 30:- sändes till Britta-Lena Sjöberg, Storsvedsvägen 4, Sandviken, före 5 maj.  
För upplysningar: 026/45023 (Sjöberg), 026/45104 (Karlsson), 0291/50075 (Strähle)

MATERIAL TILL NÄSTA NUMMER AV LAPPHUNDEN

sändes till Solveig Alth, Pl 2002, Moliden, 870 50 BOLLSTABRUK  
SENAST DEN 15 JUNI 1977.



ATT VARA HUNDUPPFÖDARE -  
ÄR DET BARA ATT FÖDA UPP  
HUNDAR?

9

Artikeln och dess rubrik utgör delvis minnesanteckningar från artiklar av A.M. Hammarlund, publicerade i olika hundtidningar.

Många har hävdats att hunduppfödning är enbart en hobby. Men så enkelt kan man nog inte avfärda saken. Människor har växlande ideal och den ena uppfödaren är inte den andra lik.

För de flesta yrken fordras utbildning, ibland grundlig sådan. För en person som skaffar sig hund (tik) i avsikt att bedriva yrkesmässig uppfödning, tycks det vara fritt fram. Utan kunskap om vad han ger sig in på, påtar han sig ett stort ansvar, och risken är uppenbar för hundarna.

Under de senaste decennierna har lapphundsrasen stabiliserats och antalet lapphundar ökar stadigt. Man frågar sig, om marknaden nu är mättad. Kanske förekommer det rentav en överproduktion? Jag tror knappast att det går att ge ett entydigt svar på de frågorna.

Många skaffar sig lapphund för att de tycker det är en så tjusig hund, och de har ingen tanke på att ha den annat än som sällskapshund. De är givetvis beredda att ge hunden omsorgsfull vård och fostran.

Andra däremot planerar hunduppfödning för att så småningom låta rörelsen växa ut till kennel. Det är denna kategori som blir hunduppfödare i egentlig mening.

Alla som har erfarenhet i avelsarbetet kan omvittna, att det är en svår och arbetsam uppgift. Den innebär till att börja med noggrant planerad parning, sakkunnig vård av tiken före valpningen. När valparna väl kommit till världen - bara det en krävande process - skall de ha riktig näring och fostran. Därutöver kärlek, men inte i sådant övermått att de blir bortskämda och övergången onödigt jobbig, när de övertas av "sin" familj.

En ansvarsmedveten uppfödare ser det som en självklar sak att välja sina valpköpare med omsorg. Något som bör vara möjligt om man inte producerar valpar på löpande band. Jag minns hur riktigt jag tyckte det var när den första kennelägare jag lärde känna sade: "Jag tar inga valpar på min tik förrän jag vet att jag har köpare". - Uppfödaren ger råd och anvisningar till köparen om valparnas fortsatta skötsel och håller all önskvärd kontakt. Det är kanske inte så lätt att acceptera alltid, att nu tillhör valpen någon annan, så man får inte ställa krav på dennes medverkan i alla sammanhang, om detta inte överenskommit från början.

Uppfödarens ansvar upphör emellertid inte i och med att valpkullen är avklarad. Vi ska kanske inte gå in på de komplikationer som kan uppstå, om valpköparen blir missnöjd med sin hund. Risken torde dock vara mindre, om valpen är resultatet av väl planerad avel och den fått god vård från födseln. Man måste hålla i minnet, att det är levande varelser det rör sig om.

10

Den som uppföder så många valpar att han inte "blir av med dem" - hemska uttryck! - utan måste annonsera ut dem och godta första bästa köpare, har helt missuppfattat sitt ansvar och det kan bli mycket synd om hundarna.

Efter valpningen låter man naturligtvis sin tik vila. Det måste betraktas som oförsvarligt att lägga på sin tik löpning efter löpning. Tyvärr kan man ibland avläsa ur utställningskataloger att sådant förekommer. Misstanken ligger då nära, att uppfödningen sker i förvärvssyfte. Betraktar man uppfödaren det hela som ett näringsfång, något man kan tjäna pengar på? De seriösa uppfödarna är, tror jag, ense om att hunduppfödning inte ger stora pengar, om hundarnas bästa är vad man sätter främst.

De "riktiga" uppfödarna har ett osjälviskt intresse för rasen, de är ofta fascinerade av arbetet, älskar att pyssla med valpar och se dem växa upp. De studerar noga resultatet av kombinationen av sin tik och en viss hund. Att de dessutom får något på köpet skall inte förnekas: ett nöje, ett livsinnehåll.

Men uppfödaren nöjer sig inte med detta. Så småningom kommer han fram till, att det är nödvändigt att lära sig mer - om genetik, om arvsanlag, hundskötsel och annat.

Likaså bör uppfödarna vara medvetna om vilken otjänst de - trots förbud - i aveln använder lapphund - hane eller tik - som är bevisad anlagsbärare av muskelatrofi. Det finns föreskrifter från SKK för ens handlande i den saken. Vill man hävda att man arbetar på att främja rasen, borde det vara självklart att man rättar sig efter dessa föreskrifter, så att man gör sig förtjänt av benämningen uppfödare i dess rätta bemärkelse.

Vi vill gärna tro, att steget är långt från hunduppfödare till de s.k. hundhandlarna. För att utrota detta ogräs på hunduppfödningens område fordras sammanhållning och lojalitet de seriösa uppfödarna emellan. Genom gott föredöme bör de kunna skaffa sig ett anseende som underminerar hundhandlarnas hantering och gör att folk får upp ögonen för hur de skall förfara vid hundköp.

Låt oss slutligen enas om, att vill man betraktas som seriös hunduppfödare, så slår man vakt om rasen och gör allt som står i ens makt för att vårda sig om den. Man slår sig inte till ro med vunna erfarenheter, för trots allt går utvecklingen framåt, och det är nödvändigt att lära sig så mycket som möjligt, fördjupa sina kunskaper och respektera de resultat forskningen nått.

Så blir kanske svaret på rubrikens fråga detta: Att vara uppfödare är sannerligen mycket mer än att bara föda upp hundar.

A. T-E.

#### T Ä N K E S P R Å K

Den som är stygg mot katt eller hund  
skadar sin egen sak i grund.



# Utmaningen ♥ ♥ ♥

Utmaningen fikk en rivstart - hoppas den fortsätter länge, länge. Carola Björkqvist startade en utmaning i Finland också - toppen tycker vi, fast där kanske det är svårt att följa reglerna ( att man utmanar någon som man aldrig har träffat ) eftersom de allra flesta finska medlemmar väl har setts någon gång? Men ni får gärna gå över gränserna, det gör ju våra lapphundar också ibland!

Den här omgången går UTMANINGEN till:

ALVA FORSBERG + ØISTEIN HELMERSEN + HELENE-LOUISE JOHANSSON

hoppas Ni hör av Er till nästa gång!

" Kära lapphundsvänner!

Av tidn. nr 2 har jag läst Utmaningen, där mitt namn kommit med, jag som är en mycket dålig medhjälpare i saker och ting.

Vi har en mycket snäll, pigg och rar "Lappflicka", vaksam, kelen och sällskaplig och trevlig på alla vis, vi älskar henne oerhört. Hon får följa med när vi kör bort, så hon slipper ligga ensam hemma.

Om jag förstått rätt, är det min tur att utmana en medlem att skriva. Då föreslår jag Alva Forsberg, Violgränd 1, 77400 Avesta, som jag ser är ny medlem.

Kära hälsningar till alla lappvovvar och deras ägare  
från Ruth Lodin i Killeberg. "



" Hei til Lapphundsringen.

Her skal jeg da prøve å skrive noen linjer om mine lapphunder.

Jeg har to stykker, en hanhund og en tisper. Dette er noen av de tingene jeg kan fortelle om hundene mine:

De er først og fremst verdens beste kamerater for meg og min familie, ypperlig som familiehund. Siden så får jeg da opp litt av det som vi bruker de til. Først og fremst som trekkhunder. Vi har "kjørt" med lapphunder i 3 år. Det har vært kjempemorro. Så har jeg da hatt de på dresurkurs også der gikk det bra. På jakt er de heller ikke borte, på elgjakt og som harehund har de vist seg fortreffelig. Men alle vet jo at dette er en allsidig hunderase.

En ting skal lapphunden ha, og det er ROS. Den er alltid parat for en tur ut, selv om ikke alltid eieren er det.

Jeg kan jo føye til at jeg har 3 Siberian Huskys, trekkhunder. Så her kjører vi med 5-spann i fjellet.

Lapphundene våre har også vært med i konkurrensekjörning og dette synes de er morro.

Så den som tror at lapphunden kun er en utstillingshund, ja han har feil.

Håper på fortsatt gode råd i bladet fra Lapphundsringen.  
Mange hilsen fra Lillian Aasen, Grubhei ( Mo i Rana ).

Jeg utferdrer da denne personen som jeg ikke har truffet noen gang (som jeg vet da): Øistein Helmersen, Brattfossvei. 11 1480 Slattum dette for at jeg vil höre litt fra Norge også. "

forts . . .

LULEÅ. Den riktiga lapphunden är på väg att försvinna! Genom uppblandning med andra raser försämras just de egenskaper som är nödvändiga för renskötseln och den utvecklingen måste brytas.

# Rädda lapp- hunden!

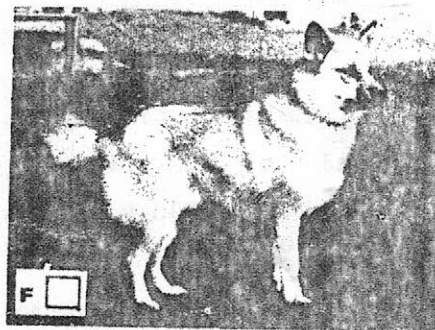
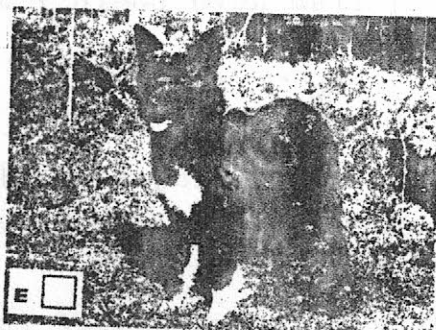
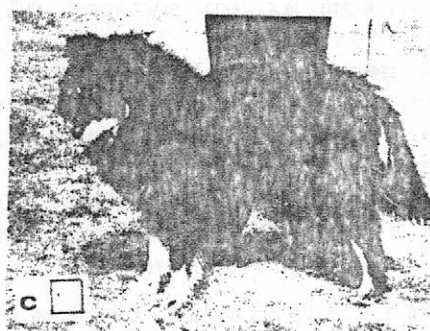
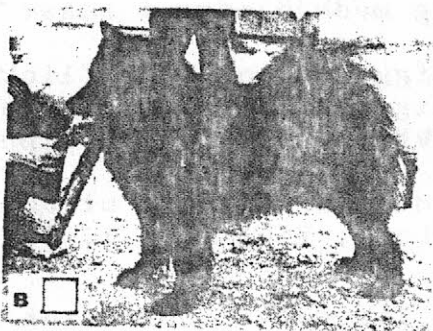
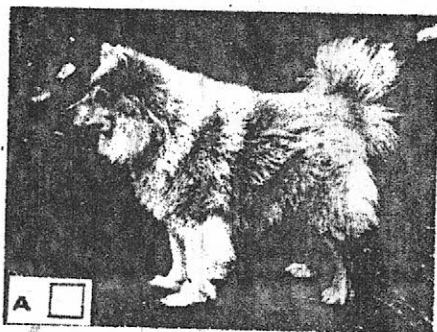

Den riktiga lapphunden med de rätta bruksegenskaperna är på väg att försvinna. Alla de här sex hundtyperna klassas som lapphund, men sameinstitutet vill nu ha en katalog från renskötarna vilken typ som är vanligast. Hundarna med de bästa bruksegenskaperna ska sedan användas i avelsarbete för att få tillbaka den riktiga lapphunden.

Nordiska sameinstitutet och samebyarna Kautokeino och Karasjok har nu börjat angripa problemet för att rädda kvar och utveckla en lapphundsras som är till nytta för rennäringsen. Som ett första led i det jobbet arrangeras en stor lapphundsutställning i Kautokeino nästa helg. Man vänder sig också till hundägarna för att katalogisera hundbeståndet och därmed ta fram ett bra avelsmaterial.

**Två typer**  
Det finns två grundtyper av

spetshundar inom renskötselområdet. Den första är långhårig, pälsrik och är den äldsta typen. Den finns i varianter och under olika namn från Jenizej till Norska fjällen. Den andra grundtypen är korthårig och har längre kropp och används främst i snörika skogstrakter.

I Sverige började man intressera sig för att registrera och följa lapphundens utvecklingen redan 1935. Men inte ens under avelsarbetets senare skede fick bruksändamålet någon större betydelse. Avelsarbetet utfördes nämligen långt söderut, långt från renskötselområdet.

### Förstördes

I Finland förstördes under krigsåren nästan helt de bästa finska lapphundarna. Nu slår samerna fast att det krävs ett nära samarbete mellan rennäringsens utövare, Lapplands kulturtraditioner och de som arbetar med hundavel för att återuppliva den riktiga lapphunden.

Rent praktiskt förbereder man därför en regional kommitté som börjar arbeta med dessa frågor och man ber de renskötande samerna gruppera sina hunder i de två grundtyperna, långhåriga och korthåriga lapphundar. Det är också viktigt att öka antalet tikar av den rätta sorten för att få till stånd ett bra avelsarbete.

Recension av Per-Erik Sundgrens bok med samma titel

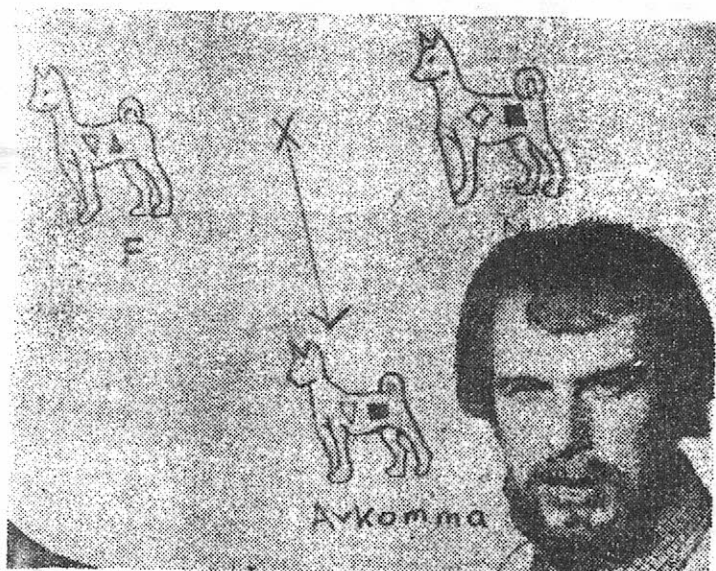

• Docent Per-Erik Sundgren är expert på svinavel: "Avel hundar efter samma principer, så får ni bättre hundar."

P-E Sundgren, som förekommer i HUNDSPORT 3-1977, har skrivit boken "HUR MAN LYCKAS MED HUNDAVEL", Ica-förlaget 1975, där han berör olika avelsmetoder, testparningar och mycket annat.

En bok, som kan rekommenderas till alla dem som vill veta något om hundavel och nedärvningsmönster. För många innehåller den kanske inga nyheter, men för andra kan den vara mycket givande.

Ur ett kapitel "Medborgaren hund" läser vi vad Sundgren skrivit om "brukshundens förfall", i vårt fall apropå lapp-ö hundens nya roll:

"Flertalet av våra populära sällskapshundar har sitt ursprung i jakt- eller brukshundsraser. Vid avelsarbetet med dem räckte inte ett rastypiskt utseende som enda urvalskriterium. För att komma i fråga inom aveln måste hundarna prestera vissa resultat! ..."

"När en ras som avlats för bruksändamål övergår till att i huvudsak bli sällskapshund blir resultatet ofta ett förfall i de värdefulla mentala egenskaperna. Det känns inte längre meningsfullt att upprätthålla funktionskrav för en viss typ av jakt (I vårt fall, renvallning, red ann) när hundarna inte ska jaga. Därmed upphör avelsarbetet för de positiva mentala egenskaper, som gjort rasen så populär. Exteriör följsamhet till en rasstandard blir enda grunden för det fortsatta avelsurvalet. Vackra hundar premieras även om de inte har de för rasen ursprungligen så värdefulla bruksegenskaperna.

Med en sådan grund för avelsurvalet kommer raserna snabbt att vara olämpliga också som sällskapshundar.

Hunden förvandlas till en estetiskt tilltalande statuspryl i konsumtionssamhället. Men den rollen är inte tillräckligt väsentlig för att hunden i längden skall kunna försvara sin plats i den moderna tätorten..."

**ÄRFTLIGHETSFORSKARE:****Skönhetsutställningarna****hotar hundens framtid****VI MÅSTE AVLA****VETENSKAPLIGT!**

■■■ Hur får vi bättre och friskare hundar? Är det farligt med inavel? Kan man avla bort de ärftliga sjukdomarna?

Per-Erik Sundgren är en genetiker som till vardags arbetar med att förbättra landets svin. Han har också skrivit en bok hur man lyckas med hundavel.

— Ta inte hänsyn till egna känslor. Bedriv hundaveln vetenskapligt, sa Sundgren på en kurs han nyligen höll för hunduppfödare i Svenska Kennelklubben.

Han menade att hur mycket man än tycker om sin egen hund, ska man inte ta valpar efter den om man inte är säker på att det bara är goda egenskaper hunden nedärver till sina avkomlingar.

Naturen är den bästa bedömare. Bland de vilda djuren överlever inte de som inte är funktionella, friska och livsdugliga.

Men i vår enda hundras finns det sådana exemplar (hela raser ibland) som vi människor tar hand om, vårdar och hjälper till överlevnad.

Dessutom låter vi en sådan individ föröka sig. Den för med sig en massa anlag för svåra defekter — anlag som kan ligga dolda under flera generationer. Naturen skulle aldrig begå misstaget att låta det djuret överleva sin tidigaste barndom.

Men inte kan vi väl släppa våra hundar lösa och låta dem bli vilda för att Naturen ska rätta till våra misstag och så småningom sortera ut de bästa hundarna åt oss?

**Andra mål**

— Nej, givetvis inte, säger Sundgren. Men vi kan sätta upp andra mål för aveln än vad vi har i dag. Nu ser vi nästan enögt på hundarnas exteriör — de ska vara vackra.

De enda sunda hundar vi har är tävlingsgreyhounds och jakt-hundar.

— Det är hundar som avlas enbart efter prestationsförmåga.

— Tävlingsgreyhounds är fn den enda hundras i Sverige som är fri från höftledsfel. En hund med höftledsfel skulle aldrig vinna en tävling.

— Om vi kunde driva avel

med hundar efter deras prestationsförmåga skulle vi naturligt bli av med en massa ärftliga defekter.

Det här anser Per-Erik Sundgren vara det viktigaste i hundavelns målsättning. Hunden skall:

- 1) ha god fysik och hälsa
- 2) vara mentalt frisk och stabil
- 3) vara samarbetsvillig och läroriktig
- 4) ha tilltalande exteriör

**I sista hand**

Exteriören kommer i sista hand. På utställningar kommer den i första... Om hundutställningar citerar vi direkt ur Per-Erik Sundgrens bok:

"Utställningspremieringar" uppfattas som en premiering av förstklassiga hundar... Det är självklart att valpköpare då ser till utställningsbedömningar och resultat.

Den som producerar valpar kan därför inte nonchalera utställningarna. Det blir nödvändigt att driva avel för att nå goda utställningsresultat. I annat fall är det svårt att finna avsättning för valparna. Att det förhåller sig just så kan var och en förvissa sig om genom att läsa annonserna om hundar till salu. Utställningsresultat framhålls alltid som försäljningsargument.

Mot denna krassa, ekonomiska bakgrund vill jag hävda att var och en som anordnar hundutställningar och premierar hundar också bär ansvaret för avelsresultatet. I sin nuvarande form är de rena skönhetsutställningarna ett direkt hot mot hundens framtid i vårt samhälle. De skapar efter-



frågan på fel sorts hundar. Därmed leds avelsarbetet i fel banor."

**Viss koll**

Man kan inte slopa hundutställningar med omedelbar verkan. De innebär ju ändå att det finns en viss koll på hundar inom respektive raser.

Felet med hundutställningar (detta är artikelförf. egen åsikt) är konkurrensbedömningen. Det är fel att köra "superhundar", som sedan används i avel utan andra meriter än att vara vackra.

Naturligtvis kan aldrig en dålig hund vinna en utställning. Men även om den är vacker och trevlig, så vet man ingenting om dess värde som AVELS-hund. Avelhundar måste väljas efter helt andra normer än championstitlar, säger Per-Erik Sundgren.

Ärftliga sjukdomar är ett annat problem. Men man får inte se ensidigt hysteriskt på defekterna, tycker Sundgren.

Givetvis ska man bara avla på friska hundar. Men se hur det gick för schäfrarna i början av 60-talet när höftledsfelen drogs fram i ljuset skulle man bara avla på fria hundar.

Att dessa hundar hade en massa ANDRA fel brydde man sig inte om. På kort tid förstördes schäfrarnas mentala katastrofalt.

Vissa hunders rasstandard talar klart emot hundens egentliga funktion. Man vill ha schäfrarna långkroppade. En lång kropp är ju inte lika funktionsduglig som en kort, kraftig rygg. Men den är vackrare att titta på... FOTNOT: P-E Sundgrens bok heter: "Att lyckas med hundavel".

## RAPPORT FRÅN SSD-MÖTET DEN 2 april 1977

Vid sammankomst, den 2 april i Stockholm, med ombud för rassektioner tillhörande Specialklubben för Sällskaps- och Dvärghundar (SSD) företrädde Lapphundsringen av styrelseledamöterna Stig Bolin och Ina Nielsen.

Anledningen till SSD:s kallelse var ett önskemål från SSD att dels informera och dels erhålla synpunkter om aktuella frågor av större vikt.

### 1. Lämpligheten av en direkt associering till Svenska Kennelklubben (SKK) av rasklubb som för närvarande tillhör SSD.

Såväl inom SKK som SSD är man i dag positiv till utbrytning från SSD och direkt associering till SKK av större rasklubbar, som seriöst arbetar för sin ras. En sådan rasklubb skulle därefter utgöra en egen specialklubb.

Omfattningen av SSD:s verksamhet har under senare år antagit allt större proportioner, vilket medfört vissa problem beträffande bl a administreringen. Det anses därför lämpligt med direktassociering till SKK av härför lämpade rasklubbar, exempelvis Lapphundsringen.

En särskild, av SKK tillsatt kommitté, arbetar f n med ett förslag till en organisation, som skulle möjliggöra sådan associering.

### 2. Standardfrågor

En kommitté har tillsatts inom SSD bestående av fruarna Littorin, Jungefeldt, Byström och Hammarlund, med uppgift att arbeta med frågor rörande standarden för respektive hundras.

### 3. Förslag till ändring av stadgar för SSD.

Förslaget skulle bl a ge möjlighet till ändrad tidpunkt för hållande av årsmötet.

### 4. Avelsråd

Enligt SKK skall avelsråd finnas för specialklubb och rasklubb.

Årsmötet för specialklubben fastställer förslaget om avelsråd och dess funktion medan sammansättningen av detsamma lämpligen sker av styrelsen för specialklubben. Rådets sammansättning bör omprövas varje år, och SSD bör med något års intervall sammankalla avelsråden för uppföljning och fortbildning.

### 5. Ekonomiskt bidrag från SSD till små rasklubbar?

Förmodligen inga möjligheter f n.

### 6. Deltagande av andra hundraser på SSD-utställning?

Ej önskvärd eller möjligt enligt SSD. Det är ej heller önskvärdt med valp-utställningar med deltagande av andra raser än den arrangerande klubbens. Detta p g a ev. protester från andra rasklubbar i anledning av ev okunniga domare, invändningar från veterinärhåll etc.

Undantag kan ev göras för behjärtansvärt ändamål, t ex syftande till bekämpning av genetiska defekter.

### 7. Tillsättande av domaraspiranter

Förslag på aspirant bör komma från rasklubb till SSD.

Det välbesökta mötet måste anses ha varit av stort värde såväl för rasklubbarnas ledamöter som för SSD-ledningen.

Stig Bolin





ÅRSMÖTET 1977-05-14 kl 1500

Böle Skola, Sörberge, Timrå.

Vägbeskrivning: Från Sundsvall E 4 motorväg ca 12 km förbi Timrå Centrum.  
Avfart: Vivstavary mot Fagervik, Sörberge till Böle Skola.  
Från Härnösand E 4 förbi Sörberge och Timrå ISSTADION.  
Avfart: Vivstavary mot Fagervik, Sörberge till Böle Skola.  
Lapphundsskyltar från motorvägen, E 4.



- Logi: 1. Hundbädd i gymnastiksal. 2. Ett antal mindre rum för "familjer".  
 3. Hotell Lyktan 500 m från skolan: Enkelrum 55:-- , dubbelrum 85:-- ,  
 Tfn vx 060/ 57 61 00 fyrbäddsrum 140:--

Kaffe och middag inkl måltidsdryck 25:--  
Nattkorv.

Hjärtligt välkomna!  
N N:s Arbetsgrupp.

TIMRÅ  
CENTRUM

**OBS! Läs om teckningen du såg på sidan 2 OBS!**

Den fina tuschteckningen härövan har skänkts till LR av konstnären Lars Pirak i Jokkmokk. I original mäter den ca 300 x 210 mm dvs ungefär A4.

**AKTION**

Vår tanks är att originalteckningen skall aktioneras ut till medlemmarna i samband med LR:s årsmöte den 14 maj 1977.

För att det ska vara möjligt att komma på årsmötet inte ska bli bortglömda, hade vi tänkt att alla ni därhemma ska få en chans att vara med och bjuda.

Om ni går det till: sänd en liten lapp i igenklippt kuvert med ert bud samt namn och adress till: Solveig Alu, P1 2002, Moliden, 870 50 Bollstabruk  
**OBS! Märk kuvertet "Pirak"**

Brevet med budet i måste vara Solveig tillhanda senast den 13/5

På årsmötet går sedan al lappen till så här, de närvarande får bjuda som vanligt, med det förbehåll att de upplyses om att det kan ligga ett högre bud på ett av de skänkta kuverten. När det högsta budet bland årsmötesdeltagarna klubbats kommer det öppnande ögonblicket då brevbudet tas fram och läses upp (endast budets storlek läses upp, inte namnet på budgivaren, förutom det högsta så klart). Det högsta av det muntliga eller brevbudet får köpa tavlan i original.

Välkomna med era bud, vässa pennan och skriv stora siffror, ni får bara en chans. Hela behållningen tillfaller ovavkortat Lapphundsringsens Fond.

## LAPPHUNDSRINGENS ÖVRE NORRA DISTRIKT

MOTIONER TILL LAPPHUNDSRINGENS ÅRSMÖTE 1977Motion ang årsmötet 1978.

Årets årsmöte hålles i mitten av maj. Vid detta skall beslut fattas om verksamheten för år 1977, när nästan halva verksamhetsåret gått. Förhållandet är inte direkt bra. Distriktet motionerar därför:

- att årsmötet förelägger styrelsen att sammankalla till årsmöte 1978 vilket skall hållas under februari månad,
- att årsmötet dessutom beslutar att av styrelsen begära proposition om stadgeändring, som reglerar detta förhållande, till årsmötet 1978.

Motion ang uppföljning av medlemskap

Under de senaste åren har mellan 100 och 200 nya medlemmar tillkommit varje år. När medlemslistorna över dem, som betalat medlemsavgiften blivit klara, har det visat sig att ökningen av antalet medlemmar blivit mycket lågt, i förhållande till antalet nya medlemmar. Distriktet motionerar därför:

- att årsmötet beslutar om en uppföljning av medlemskapen under 1977,
- att styrelsen får i uppdrag att genomföra utredningen,
- att resultatet av utredningen skall presenteras för årsmötet 1978, tillsammans med styrelsens förslag till åtgärder för att förändra trenden inom medlemsutvecklingen.

Motion ang organisationsutredning

Då f n relationerna mellan Lapphundsrings olika organ; årsmöte, styrelse, distrikt, distriktsombud, arbetsgrupper m m, är mycket oklar och ej finns stadgefästa motionerar distriktet:

- att årsmötet beslutar om tillsättande av en organisationsutredning med uppgift att se över förhållandena inom Lapphundsringen, speciellt relationerna mellan den centrala styrelsen och distriktens styrelser och arbetsgrupper,
- att utredningen skall föreslå åtgärder för fastställande av stadgar som innefattar dessa relationer. Vidare skall utredningen se över Lapphundsrings stadgar samt pröva eventuella stadgeförslag,
- att utredningens förslag skall föreläggas årsmötet 1978, samt
- att utredningen bör bestå av 5 ledamöter, valda av och ansvariga inför årsmötet. Av dessa 5 bör högst 2 få ingå i Lapphundsrings styrelse. Årsmötet utser ordförande och övriga ledamöter i utredningen.

Motion ang medlemsavgifter 1978

För år 1978 föreslås medlemsavgifterna höjas för helbetalande medlem med 5 kronor till 35 kronor. För familjemedlem bör utgå oförändrat 15 kronor. För ungdomar under 18 år föreslås avgiften reduceras till 10 kronor.

Vidare föreslås avgiften vid samtidig anmälan av hel valpkull reduceras till 25 kronor. Detsamma bör gälla när en uppfödare anmäler mer än 10 medlemmar (valpköpare) / år.

Vidare föreslås, att av medlemsavgiften skall för varje helbetalande medlem 10 kronor tillfalla distriktsorganisationen samt för familjemedlemmar och ungdomar 5 kronor.

Om distriktsorganisation ej finnes inom distriktet föreslås distriktets medel förvaltas fonderade av den centrala styrelsen.

Piteå, 13 mars 1977 - Arbetsgruppen för Övre Norra distriktet  
Lena Lundgren, Karin Holmgren, Carina Öhman, Eva Karlström, Eivor Karlsson, Arne Hellström, Ann-Christine Wanhatalo

MOTION

Styrelsen har bestämt om ett nytt märke, en sak som enligt min mening är hela föreningens angelägenhet och således bör ett ev förslag efter delgivning i LAPPHUNDEN föreläggas årsmötet. Synpunkter bör kunna inhämtas genom tidningen.

Jag och många med mig uppfattade det tidigare märket som "vårt märke" - vi har tröjor, broscher och plaketter (som tyvärr ej används). Tyvärr så tycker jag och även alla de jag tillfrågade att det gamla märket var mycket bättre, och bytet av fjällen mot renar anser jag som olyckligt. Lapphunden är numera i första hand en sällskapshund.

Jag föreslår således att årsmötet fastställer föreningens märke och i första hand det "gamla märket". (Självfallet kunde själva siluetten av lapphunden omarbetas).

Peter Jellinek

Motion

Enligt Svenska Kennelklubbens direktiv skall till SKK ansluten specialklubben och varje rassektion inom sig utse ett avelsråd.

Styrelsen, som anser det vara angeläget, att ett tillsättes, hemställer därför, att årsmötet 1977 fattar beslut härin.

Avelsrådet bör lämpligen utses av styrelsen.

Styrelsen

RESULTATBILAGA TILL LAPPHUNDEN NR 3 1977

Valputställning Helsingfors 31.1.77

Dom. R. Tuomainen Rapp H-L Johansson

RENFJÄLLETS VIRR f.2.9.76 e.Hälsingkr.Bamse u.Yrra Uppf.  
Kn1.Renfjället Äg.M.Sormunen,Vanda BIR Hp

NORSK WELSH CORGI CLUB OSLO 13.2.77 6 hundar

Rapp.E.Arneberg

Öppen klass hanar

VALLSET SEPPO f.12.1.75 e.Renfj.Älm u.Vallset Lapp Line  
Uppf.Kn1.Vallset Äg.Ö.Aimar Olsen,Nesöya  
2ökl 6p

HÄLSINGKRONAS RASK f.9.7.75 e.Rillo av Tornö u.Hälsingkr.  
Kaisa Uppf.Kn1.Hälsingkrona Äg.E.Arneberg,Tangen  
1ökl 1skl cert BIR 21p

Öppen klass tikar

JENKA f.8.4.75 e.Marko u.Lappi Uppf.M.Klafstad,Åsvang  
Äg.A.Dahl,Våler 1ökl 1skl 15p

VALLSET RAISA f.6.7.75 e.Hälsingkr.Lappo u.Dingo Uppf.  
o.äg.EoM Arneberg,Tangen 2ökl 6p

SAIPPI f.23.3.75 e.Marko u.Vallset Silja Uppf.M.Klaf-  
stad,Åsvang Äg.RoJ Arneberg,Tangen 1ökl 2skl 14p

JÖNKÖPING SKK 12.3.77 18 hundar

Dom.E.Ekstam Rapp.V.Brönning

Unghundsklass hanar

A-BOS KLANG f.15.5.76 e.Suderg.Totte u.Str.Hilja Uppf.Kn1.  
A-Bos Äg.des 1ukl 1ukk Hp 3skl 15p

Öppen klass hanar

A-BOS DALLAS f.20.1.75 e.Dick u.Strähles Hilja Uppf.Kn1.  
A-Bos Äg.des 1ökl 2skl 16p

APOLLO f.29.5.73 e.Barr u.Cilla Uppf.R.Östman,Rossön  
Äg.Sol Granberg,Gagnef 1ökl 1skl Hp CK cert  
Bhk1-3 21p

LORM f.3.10.74 e.Renfj.Älm u. Renfj.Huvva Uppf.J.Bolin,  
Östersund Äg.M.Glimberg,Lund 1ökl 4skl 14p

Championklass hanar

Int.o.nord.ch.A-BOS MOJTASS f.5.6.72 e.Strähles Aslak u.  
A-Bos Clarissa Uppf.Kn1.A-Bos Äg.G.Thordstein,  
Malmö 1chk1 4chkk 14p

S u ch NORRFORSENS KIM f.24.4.72 e.Samel.Sante u.Norrf.  
Bitte Uppf.Kn1.Norrforsen Äg.G.Jacobsson,Örkel-  
lunga 1chk1 3chkk 15p

:S o SF u ch SNÖSTJÄRNANS KAJSE-VAISE f.26.4.74 e.Rillo av  
Tornö u.Elli Uppf.o.äg Kn1.Snöstjärnan  
1chk1 1chkk Hp CK Bhk1.1 cacib BIR 24p

:Int o nord ch SUDERG.TOTTE f.25.12.69 e.Strähles Bosse u.  
Suderg.NinaUppf.Kn1.Sudergute Äg.DoA Lindqvist,  
Tyresö 1chk1 2chkk Hp CK Bhk1-2 22p

:Unghundsklass A-BOS ANNA f.15.5.76 e.Suderg.Totte u.Strähles  
Hilja Uppf.o.äg Kn1.A-Bos 1ukl 2ukk 10p

:A-BOS SILVIA f. se ovan 1ukl 1ukk Hp 4skl 14p

Öppen klass tikar

:A-BOS KISA f.14.9.75 e.Suderg.Totte u.Strähles Hilja Uppf.  
Kn1.A-Bos Äg.G.Thordstein,Malmö 1ökl 3skl Hp CK  
16p

:DANA f.27.1.75 e.Reijo u.Drina Uppf.A-B Skänér,Rimbo  
Äg.K.Sörensson,Vallentuna 1ökl R-sk1 13p

:DANDY f.22.4.74 e.Reijo u. Strähles Cilla Uppf.o.äg.  
A.Söderblom,Norrtälje 2ökl 8p

:LAJKA f.11.2.72 e.Rillo av Tornö u.Snöstj.Lady Uppf.  
o.äg B.Gustavsson,Tidaholm 1ökl 2skl Hp CK Btk1-4  
20p

:SNÖSTJÄRNANS KAJSA VAISA f.26.7.74 e.Rillo av Tornö u.Elli  
Uppf.o.äg Kn1.Snöstjärnan 1ökl 1skl Hp CK cert  
cacib Btk1-1 BIM 23p

:SNÖSTJÄRNANS SAIMA f.8.2.71 e.Saimo av Tornö u.Elli Uppf.Kn1.  
Snöstjärnan Äg.B m Jonsson,Moheda 2ökl 8p

Championklass tikar

:Nord.ch SNÖSTJÄRNANS LAPP LI LI f.20.3.72 e.Saimo av Tornö  
u.Elli Uppf.Kn1.Snöstjärnan Äg.T o G Tillberg,  
Åkers-Runö 1chk1 1chkk Hp CK Btk1-3 21p

Veteranklass tikar

:Nord.ch STRÄHLES HILJA f.24.5.68 e.Kvikk u.Strähles Ami  
Uppf.Kn1.Strähle Äg.AoB Lindqvist,Tyresö  
1vetkl 1vetkk Hp CK Btk1-2 R-cacib 22p

:Avelsklass efter Strähles Hilja 1:Hp

Uppfödarklass

:Kenne1 A-Bos 1:Hp

KEMI 3.4.77 2 hundar

Öppen klass tikar

:SAMELANDETS SALKA VALKA f.17.10.67 e.Alpens Garry u.Ajja Uppf.  
o.äg.U o L Lundgren,Burträsk 1ökl 1skö Hp CK cert  
BIR-2 Sv.och finskt championat 20p

Championklass tikar

:S o SF ch SAMELANDETS LAPPI f.31.7.74 e.Alpens Bums u.Samel.  
Salka-Valka Uppf.o.äg.Kn1.Samel. 1:1 CK BIR 21p

ROSKILDE 17.4.77 5 hundar  
Dom.B.Smebye Rapp.L.Rem

H  
Championklass

MAIKENS TINTO LAPP 1chk1 1chkk CK BIR 21p

Unghundsklass hanar

PAW Äg.L.Kristiansen Uppf.L.Rem 2uk1 3p

Unghundsklass tikar

EJKA Uppf.o.äg.L.Rem 3uk1 2p

KARI Äg.Heidelberg 3uk1 2p

Öppen klass tikar

A-BOS TJULA Äg.Jacobsen-Klätvgård 3ök1 4p

VÄSTERÅS SKK 16-17.4.77 44 hundar

Dom.R.Campbell Rapp.I.Averin

Unghundsklass hanar

LAPPESTJERNAS AKT f.14.5.76 e.Örmalis Bamse Drakar u.  
Maikens Lappe Line 11 Uppf.Knl.Lappestjerna  
Äg.S.Bolin,Östersund 0

RENFJÄLLETS TJÖPP f.5.3.76 e.Renfj.Älm u.Hälsingkr.Kaisa 11  
Uppf.Knl.Renfjället, Äg.R.Holmberg o D Halen,  
Västerås 2uk1 8p

ROTSIDANS JANG f.12.5.76 e.Strähles Jerry u.Rots.Bixy Uppf.  
o.äg.Knl.Rotsidan 1uk1 1ukk Hp 1sk1 Hp CK cert  
Bhk1-2 R-cacib 25p

ROTSIDANS JELLO kullbror till ovanst.Äg.A-B Sedell,En-  
köping 1uk1 3ukk 12p

STRÄHLES JIPPO f.18.2.76 e.Suderg.Totte u.Strähles Joy  
Uppf.o.äg.Knl.Strähle 2uk1 8p

TELLO f.27.4.76 e.Strähles Marr u.Strähles Tensi  
Uppf.o.äg.E.Persson,Tierp 1uk1 2ukk 13p

TERRO 27.4.76 e.se ovanst. 2uk1 8p

Öppen klass hanar

ABBA f.3.1.75 e.Suderg.Totte u.Strähles Cissi Uppf.  
S o I Granberg,Gagnef Äg.K.Klockar,Gagnef  
1ök1 3sk1 18p

A-BOS FJÄLL f.16.1.75 e.Lill-Jackie u.A-Bos Clarissa  
Uppf.Knl.A-Bos Äg.A.Hybertsen,Gustafs 2ök1 11p

APOLLO f.29.5.73 e.Barr u.Cilla Uppf.R.Östman,Rossön  
Äg.S o I Granberg,Gagnef 1ök1 15p

ARROX f.21.1.75 w.Strähles Qvick u.A-Bos Black-Beauty  
Uppf.A-B Sandelin,Norrsundet Äg.A.Hedman.  
Norrsundet 2ök1 11p

ATHOS f.18.6.71 e.Reijo u.Strähles Cilla Uppf.o.äg.  
A.Söderblom,Norrtälje 2ök1 11p

:SNÖSTJÄRNANS TJASPE f.3.11.71 e.Rillo av Tornö u.Snöstj.  
: Purja Uppf.Knl.Snöstjärnan Äg.E.Levin,Vallentuna

: STRÄHLES MAGNE f.25.7.75 e.Strähles Jarkko u.Strähles Jaijka  
: Uppf.Knl.Strähle Äg.G.Korpäs o B.Wilhelmsson,  
: Uppsala 1ök1 15p

: STRÄHLES MARKO se ovanst. Äg.M.Andersson,Sala 1ök1 4sk1 17p

: STRÄHLES MASCOT se ovanst. Äg.C.Strähle 2ök1 11p

: STRÄHLES TESS f.27.5.73 e.Renfj.Älm u.Strähles Bessi Uppf.  
: Knl.Strähle Äg.E.Persson,Tierp 2ök1 11p

: SUDERGUTES BAMSE f.17.1.73 e.Strähles Rocki u.Suderg.Tutta  
: Uppf.Knl.Sudergute Äg.A.Olsson,Dalhem 1ök1 R-Sk1  
: 16p

: TJARKO f.10.5.74 e.Bonkko av Tornö u.Strähles Onny-Anja  
: Uppf.o.äg.V.Brönning,Rimbo 2ök1 11p

: TUFF f.25.11.74 e.Dakko u.Karri Uppf.I-L Eriksson,Lit  
: Äg.C.Strähle,Österfärnebo 1ök1 2sk1 CK Hp Bhk1-3  
: 24p

Championklass hanar

: Int o nord ch A-BOS MOJTASS f. 5.6.72 e.Strähles Aslak u.  
: A-Bos Clarissa Uppf.Knl.A-Bos Äg.G.Thordstein,  
: Malmö 1chk1 4chkk Hp CK Bhk1-r 22p

: ROTSIDANS BAMIT f.12.12.73 e.Rots.Black' u.Snöstj.Lapp-Makit  
: Uppf.o.äg.Knl.Rotsidan 1chk1 3chkk Hp CK Bhk1-4 23p

: SNÖSTJÄRNANS KAJSE VAISE f.26.7.74 e.Rillo av Tornö u.Elli  
: Uppf.o.äg.Knl.Snöstjärnan 1chk1 1chkk Hp CK cacib  
: BHK1-1 BIR 27p

: STRÄHLES JARKKO f.22.1.72 e.Suderg.Tott u.Strähles Rita  
: Uppf.Knl.Strähle Äg.G.Holmqvist,Sandviken  
: 1chk1 1chkk Hp CK Bhk1-3 24p

Veteranklass hanar

: DICK f.12.5.65 e.Strähles Bosse u.Jioni Uppf.I.  
: Hybertsen,Dala Floda Äg.B.Hellström,Bergvik  
: 1vetk1 1vetkk 20p

: STRÄHLES TOIVO f.6.2.67 e.Kvikk u.Strähles Bessi Uppf.Knl.  
: Strähle Äg.dns 2vetk1 11p

Unghundsklass tikar

: A-BOS SILVIA f.15.5.76 e.Suderg.Totte u.Strähles Hilja Uppf.  
: o.äg.Knl.A-Bos, 1uk1 2ukk 13p

: GOLDI f.14.5.76 e.Renfj.Volvo u.Calinka Uppf.o.äg.  
: A.Söderblom,Norrtälje 1uk1 1ukk Hp 1sk1 Hp CK  
: cert Btk1-3 24p

Öppen klass tikar

: A-BOS JIONI f.20.1.75 e.Dick u.Strähles Hilja Uppf.Knl.A-  
: Bos Äg.I.Hybertsen,Dala-Floda 2ök1 11p

: A-BOS KISA f.14.9.75 e.Suderg.Totte u.Strähles Hilja Uppf.  
: Knl.A-Bos Äg.G.Thordstein,Malmö 1ök1 4sk1 17p

: ANJA f.21.1.75 e.Strähles Qvick u.A-Bos Black-Beauty  
: Uppf.o.äg.A-B Sandelin,Norrsundet 2ök1 11p

### III VÄSTERÅS forts.

BIM f.1.3.73 e.Stråhles Tjabo u.Chiquitq Uppf.l. Hybertsen,Dala-Floda Äg.L.Johansson,Tumba 2ökl 11p

CALINKA f.17.8.73 e.Snöstj.Larm u.Amoy Uppf.A.Söderblom, Norrtälje Äg.P.Ridderlind,Bergshamra 1ökl 16p

DANA f.27.1.75 e.Reijo u.Drina Uppf.A-B Skånér Rimbo Äg. K.Sörensson,Vallentuna 1ökl 3skl 18p

DANDY f.22.4.74 e.Reijo u.Stråhles Cilla Uppf.o.äg.A. Söderblom,Norrtälje 1ökl 15p

DOLLI f.22.6.75 e.Stråhles Rocki u.Suderg.Tutta Uppf. L A Olsson,Dalhem Äg.E.Larsson,Hofors 2ökl 11p

DORRIE f.22.4.74 e.Reijo u.Stråhles Cilla Uppf.A.Söderblom,Norrtälje Äg.I-L Johans.in,Leksand 2ökl 11p

RAIJA f.13.11.71 e.Reijo u.Stråhles Darja Uppf.l.Haubro-Nielsen,Saltsjöbaden Äg.L.Nilsson,Saltsjöbaden 1ökl 2skl Hp CK Btkl-4 23p

SNÖSTJÄRNANS MAIKI f.20.7.73 e.Sejta av Tornö u.Snöstj.Purja Uppf.o.äg.Knl.Snöstjärnan 1ökl 15p

CAJA f.19.11.75 e.Stråhles Roy u.Stråhles Wony Uppf. A.Willenfelt,Tännäs Äg.C.Stråhle 1ökl 15p

YRRA f.23.9.72 e.Barr u.Comtesse Uppf.C.Bolin,Östersund Äg.S.Bolin,Östersund 2ökl 11p

#### Championklass tikar

S o N uch KAJSA VAISA f.26.7.74 e.Rillo av Tornö u.Elli Uppf.o.äg.Knl.Snöstjärnan 1chkl 1chkk CK Hp cacib Btkl-1 BIM 26p

Nord ch SNÖSTJÄRNANS LAPP LI LI f.20.3.72 e.Saimo av Tornö u.Elli Uppf.Knl.Snöstjärnan Äg.ToG Tillberg, Åkers Runö 1chkl 2chkk CK Hp Btkl-2 R-cacib 25p

#### Veteranklass tikar

Nord ch STRÅHLES HJLJA f.24.5.68 e.Kvikk u.Stråhles Ami Uppf.Knl.Stråhle Äg.BoA Lindqvist,Tyresö 1vetkl 1vetkk 20p

#### Avelsklass

Efter S o SF u ch REIJO 1:Hp

#### Uppfödarklass

KENNEL A-BO BoA Lindqvist,Tyresö 1:Hp

KENNEL STRÅHLE Clary Stråhle Österfärnebo 1:Hp

Anita Söderblom,Norrtälje 1:Hp

SKELLEFTEÅ SSD 24.4.77 10 hundar

Dom.O.Roig Rapp,L.Lundgren

#### Unghundsklass hanar

LAPPESTJERNAS AKT f.14.4.76 e.Örmalis Damse Brakar u. Maikens Lappe Line 11 1ukl 1ukk 10p

#### Öppen klass hanar

NORRFORSENS OIJK f.5.12.72 e.Hälsingkr.Bämse u.Norrff. Luffa Uppf.Knl.Norrforssen Äg.LLNyberg,Timrå 1ökl 2skl CK Hp Btkl-2 21p

RUFS f.22.1.73 e.Barr u.Samel.Tessa Uppf.Ö.Sandström, Umeå Äg.C.Söderman,Dorotea 1ökl 1skl cert CK Btkl-1 BIR 23p

SKERRI f.13.6.75 e.Dojvo u.Silva Uppf.W-A Mulk Jokkmokk Äg.A.Hellström,Jokkmokk 1ökl 3skl 14p

#### Öppen klass tikar

JALKA f.23.7.74 e.Alpens Bums u.Janda Uppf.S.Fransson, Blattnicksele Äg.N-O Jacobsson,Nordmaling 1ökl 1skl cert CK Btkl-1 BIM 22p

MAMA LOU f.31.3.74 e.Dacke u.Tuula Uppf.G.Lindblom,Hjöggböle Äg.B-M Olofsson,Skellefteå 1ökl 2skl CK Btkl-3 20p

NORRFORSENS ULLIKA f.25.9.74 e.Norrff.Oijk u.Norrff.Nojta Uppf.Knl.Norrforssen Äg.E.Karlsson,Boden 2ökl 7p

YRRA f.23.9.72 e.Barr u.Comtesse Uppf.C.Bolin,Östersund Äg.S.Bolin,Östersund 1ökl 3skl 14p

#### Championklass tikar

SoSF u ch NORRFORSENS ASSI f.20.6.75 e.Norrff.Tjourik u. Norrf.Nojta Uppf.Knl.Norrforssen Äg.A-C Wanhatalo, Korpilombolo 1chkl 1chkk CK Btkl-2 21p

#### Veteranklass tikar

S o SF u ch SAMELANDETS SALKA VALKA f.17.10.67 e.Alpens Barry u.Ajja Uppf.o.äg.Knl.Samelandet 1vetkl 1vetkk CK Hp Btkl-4 3 bästa veteran 19p